	発行所：三越伊勢丹グループ労働組合 新潟三越伊勢丹支部	
	編集・発行：広報担当	
	編集責任者：星田 竜介 三越伊勢丹グループ労働組合	
	ホームページ：http://www.imgu.or.jp	
●大切な企業情報です。一人ひとりが責任をもって保管しましょう。		

離任、出向される方々の紹介



三越伊勢丹ホールディングス
HDS取締役会室監査委員会運営部 部長
長谷川 順 哉 さん

～愛する新潟三越伊勢丹のみなさまへ～

4月1日付で、ホールディングス取締役会室に異動しました長谷川順哉です。

2年間、営業統括部長として、みなさまには大変お世話になりました。本当にありがとうございました。

2年前に日本橋から新潟の営業統括部長に着任して、今回は新宿ということで、赴任なのか帰任なのかわかりませんが、ホームは新潟三越伊勢丹で、今回の異動はMIグループのため、愛する新潟三越伊勢丹のためだと考えています。

新潟三越伊勢丹は、1907年創業の小林呉服店をルーツに持ち、100年を超える長きにわたり、お客さまと関係を構築しながら新潟に存在し続けてきました。それはわたしたちの誇りであり自信です。

一方、人口減、商環境の変化など、取り巻く環境は厳しさを増しています。

今後もお客さまに支持され続け、新潟でのプレゼンスをさらに高めるために、今、わたしたちは「館業」から「個客業」への変革を進めています。

とはいえ、わたしたちの仕事が、お客さまの、より豊かな暮らしのお手伝いであることは変わりません。

お手伝い度合いを高めるには、仕事の知識や技術を高めることも大事ですが、お客さまにとっては、自分を担当・接客してくれる方が、誠実で魅力のある方がどうか重要です。

そのために、勤務時間だけでなく、プライベートを大事にし、ご自身の人生、暮らしをより有意義なものにしてください。その結果、人間としての魅力が高まり、「ここを動かす力」が高まります。

長谷川はしばらく新潟を留守にしますが、また戻ってきますので、より魅力的になられたみなさんと一緒にできる日を楽しみに、がんばってきます。

末筆ながら、三寒四温の体調管理が難しい時期ですが、みなさまくれぐれもご自愛ください。

ありがとうございました、いってきまーす。



公益財団法人 産業雇用安定センター
参与
高 久 健 一 さん

皆さん こんにちは。この度、初のグループ外への出向辞任を頂き、4月より、公益財団法人 産業雇用安定センターというところで勤務することとなりました。

業務内容は、一言で言うと、人材を送り出す企業と、人

材を受け入れる企業の間立ち、再就職や出向を成立させる、“人の架け橋”的なお仕事です。百貨店業とは全く異なる仕事になることから、初心に戻って、一つ一つ勉強しながら、新しい仕事の喜び、やりがいに繋げ、頑張りたいと思います。

仕事の中身は違えども、「誰かのお困りごとを解決する、お役に立てる仕事」という点では、私たち百貨店の原点と同じだと捉えています。

全国の各都道府県に47ある事業所ですが、私の勤務場所は、新潟事務所として、新潟駅前の北越第一ビル10階となりますので、引き続き、伊勢丹には買い物に来たいと思います。見かけたら、是非声をかけてもらえる嬉しいです！今までありがとうございました。引き続き、よろしく願いいたします。



㈱三越伊勢丹 外商統括部個人外商グループ
伊勢丹外商部第二担当
マスタープライベートスタイリスト
金 子 修 さん

このたび、三越伊勢丹 外商統括部個人外商グループ伊勢丹外商部へ出向になりました。今まで担当したことのない領域で、自分が何ができるのか、まったく分かりませんが、日本一のお店で働けることを楽しんできたいと思います。32年間ありがとうございました。



㈱三越伊勢丹 外商統括部個人外商グループ
伊勢丹外商部第二担当
マスタープライベートスタイリスト
山 際 功 修 さん

皆さん、こんにちは。
この度、新宿外商部個人外商担当に異動になりました山際です。

緊張、不安もありますが、折角いただいたチャンスですので、頑張っています。

首都圏で沢山の刺激を受け、自らをブラッシュアップし、新潟に戻ってきた際に成果を出せるように努めています。これからも宜しくお願い致します。



㈱三越伊勢丹 伊勢丹新宿本店婦人・宝飾時計・雑貨・子供営業部インターナショナルラグジュアリーセールスマネージャー
石 黒 浩 貴 さん

新潟のみなさま、3年間ありがとうございました。
思い返してみれば、大雪や震災、駅の再開発、新潟伊勢丹開店40周年と激動の3年間だったと思います。

そんな中、みなさまと力を合わせて過ごした期間は非常

に充実して自分なりに成長できたと実感しています。

赴任の初年度は商品部が組織として新しく発足し、商品計画担当として業務をどのように効果的に実行していくかをゼロベースで考えて土台を作り、2～3年目は、さらに新潟伊勢丹が良くなっていくためには？を考えて模索しながら行動していました。

どんな時でも全ては新潟店の素晴らしいみなさま“人”とのコミュニケーションが解決のヒントになっていたと思います。

自分はいろいろな方とコミュニケーションをとることが好きなので、たくさんの方とお話をする機会を積極的に設けて、時にはお酒を交えながら仲良くさせていただきました。(笑)

新潟の文化・食・人柄・土地など仕事のこと以外にも、東京にいるだけでは知れない様々な発見や貴重な経験をさせていただきました。

4月からは伊勢丹新宿店のインターナショナルラグジュアリーのSMに着任します。

新宿店の本館4階のラグジュアリーゾーンが担当範囲になりますので、みなさまも新宿にお越しの際はぜひお立ち寄りいただければと思います。

新潟で学んだ知識や経験、そしてみなさまとの出会い・ご縁を大切に今後仕事につなげて活かしていきたいと思っています。

これからはみなさまと今までのように当たり前のようには会えなくなるのは非常に寂しいですが、仕事上の接点もあると思いますし、プライベートでも新潟に遊びに来たいと思っています。

これからもどうぞよろしく願いいたします。

3年間、お世話になりました。本当にありがとうございました。



株式会社 ハードオフコーポレーション
社長室
次長

山下 憲一さん

みなさん、こんにちは。

この度、外部企業の(株)ハードオフコーポレーション様に異動することになりました、山下です。

新潟から出る出向としては先回の首都圏への出向から5年振りとなり、不安が大きいですが頑張っています。

ハードオフコーポレーション様ではIR広報の担当としてお仕事させて頂く予定です。

企業の活動を社内・社外へお伝えしていくお仕事ですが、自分にとっても初めての経験になりますので、この機会を会社に還元できるよう修行しています。

同時に新潟三越伊勢丹の良さを外から見ることによって改めて認識できる機会になればと思っています。

みなさま、お元気で！

会社にたまに顔を出しますがその時は暖かくお迎え頂けるとありがたいです。



(株)三越伊勢丹
外商統括部個人外商グループ営業計画部
マネージャー

長崎 真甲雄さん

全館の皆さま、この度出向により三越伊勢丹外商部日本橋駐在になりました長崎です。

主な業務は首都圏店舗にご来店された新潟のお客さまのアテンドやお取り寄せのサポートなどを行ない、新潟のお客さまのご満足の拡大と新潟店の利益拡大を目指します。

首都圏駐在の取り組みも3年目となるので、従来業務にとらわれず新潟にメリットとなることにどんどん挑戦して、新潟三越伊勢丹の企業価値を高められる働きをしてきたいと考えております。

距離は離れても、ずっと新潟店のことを考えていますからね！

I♡NIIGATA 三越伊勢丹(へ-)☆



(株)三越伊勢丹 第1MDグループ 美術営業部 日本橋(工芸)
アシスタントバイヤー

結城 かよさん

このたび出向の辞令をいただき4月より三越伊勢丹 第1MDグループ美術営業部日本橋(工芸)へ赴任することになりました。

自身の百貨店勤務の生涯で「転勤」というターンがあったことに驚いております。

慣れ親しんだ土地とお世話になった職場のメンバー、かわいがってくださったお客様としばしのお別れとなりますが新たな環境で成長するチャンスをいただけたことに感謝しています。新潟からの出向者の1人として恥じぬよう、より多くを学べるよう精進いたします。引き続き皆さまのご活躍と発展を祈り、転勤の挨拶にかえさせていただきます。



(株)三越伊勢丹 外商統括部個人外商グループ
三越外商部第一担当
シニアプライベートスタイリスト

大野 千代美さん

昨年度まではサテライト長岡ショップを担当しておりました。サテライト店頭での2年間は多岐にわたる業務内容で戸惑いの連続でしたが、経験豊富なスタイリストやサテライト運営の皆さまに支えられてやってこれました。感謝しております。

4月からは日本橋三越の外商部での勤務となります。外商セールスとしては2年間のブランクがあり不安ではありますが、せっかくの機会ですので精一杯頑張りたいと思っています。

これからもよろしく願いいたします。



(株)三越伊勢丹 伊勢丹新宿本店婦人・宝飾時計・雑貨・子供営業部付(計画)
アシスタントマネージャー

細野 和音さん

この度、新宿伊勢丹の婦人・宝飾時計・雑貨・子供営業部CRM計画担当のアシスタントマネージャーとして出向させていただきますことになりました。

入社してからは食品売場で2年間、外商部に異動してからは得意先を1年、現所属の法人を2年経験させていただきました。

今回また新たに婦人という未経験領域の担当となり、新生活への不安も非常に大きいのですが、新宿で様々なノウハウを吸収しながら新潟にも還元していきたいと思っています。どうぞ宜しくお願いいたします。

ハローページ

- Q1. 星座と血液型
- Q2. 趣味は？
- Q3. おすすめの一軒
- Q4. 好きな人のタイプ
- Q5. 最近あったラッキーな事
もしくはアンラッキーな事
- Q6. もし旅行に行くなら
- Q7. 全社の皆さんに一言
- Q8. 次回の方をご紹介下さい



外
商
部
お
得
意
様
外
商
担
当

高
橋
英
里
佳
さ
ん

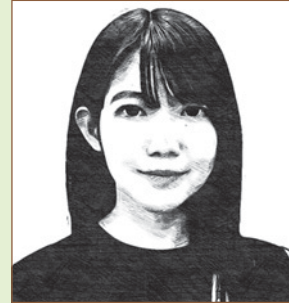

新
潟
伊
勢
丹
販
売
担
当
1
階

田
中
蜜
さ
ん

- Q1. しし座・O型
- Q2. ・最近 Travis Japan にハマっています。
・ 休日は、子供といろんなところへ遊んだり、食べに行きます
- Q3. ・西区みずぎ野にある「あめいろたまねぎ」コンビニカレーがおすすめ
・ 西区山田にある「カフェノマド」ハヤシライスとデザートがおすすめ
- Q4. ・松田翔太さん
・ Travis Japan 中村海人さん
- Q5. (ラッキー)
・ 家で断捨離をしていたら、独身時代にためていたヘソクリを発見 (アンラッキー)
・ 買ったばかりのお気に入りピアスをなくしたこと
- Q6. ・USJ
子供が生まれてから行けてないので、家族で遊びに行きたい。
- Q7. 育児と仕事は大変ですが、頼れるものには、全力で頼りましょう!!
- Q8. ご担当の志田愛美さんです。
リビング担当で仲良くしていただき、今でも休憩の際に楽しく話す仲です。

- Q1. 獅子座・B型
- Q2. サウナや岩盤浴に行くことです。
休日は朝の早い時間からサウナや岩盤浴で汗を流し、ランチの時間から赤ワインを飲むことが至福の時間です。最近はコーヒーにもはまっていて、色々なカフェやコーヒーショップを巡るのも楽しみの一つです。
- Q3. 東区にあるカフェ ヴァルメです。
私のオススメはプリンとコーヒーです！ヴァルメのプリンは硬めでほんのり苦味があり、甘いのが苦手な私でも美味しく食べられます。淹れたてのコーヒーも絶品でプリンと相性が良いので、ぜひセットを頼んでみてください！
- Q4. 足が速い人！
- Q5. 最近行った NiziU の LIVE で推しの MIHI にサインボールを投げてもらったことです!!!
今年も9月からツアーが始まるので、たくさんチケットが当たりますように♡
- Q6. 迷わず仙台です！
仙台市青葉区にある作並温泉ゆづくし Salon 一の坊に宿泊するのが大好きで、年に一度は訪れています。ライトアップされた雪景色を眺めながら入る露天風呂は最高です☺️ 温泉から上がった後は自分で淹れたコーヒーを飲むことができます！
景色が本当に素晴らしいところで大好きな場所です！
- Q7. 交流の機会は少ないですが、サウナや赤ワイン、コーヒー好きな方、ぜひお話しができれば嬉しいです。またメイクについてのご相談がありましたら、いつでも気軽にお声がけください☺️ M・A・C でお待ちしております！
- Q8. CHANEL コスメの江村香菜さんです。
メイト 転換試験を同じタイミングで受けたことがきっかけでお話をさせていただくようになりました。いつも優しく仲良くしてくださってありがとうございます♡ユーモアに溢れた江村さんのハローページ楽しみにしています☺️



* 人事消息 * おつかれさまでした。



3月10日付退職者

CRM・営業計画担当
佐藤 恵美子 さん (フェロー社員)
※引き続きエルダフェローとして勤務されます。

販売担当 1階
保倉 美 柚 さん (フェロー社員)

販売担当 1階
池田 青 空 さん (フェロー社員)

お客様広域外商・サテライト営業担当横越ショップ
佐藤 知 佳 さん (フェロー社員)

お客様広域外商・サテライト営業担当横越ショップ
嶋原 博 子 さん (フェロー社員)

お客様広域外商・サテライト営業担当横越ショップ
高橋 早 苗 さん (エルダフェロー)

お客様広域外商・サテライト営業担当横越ショップ
高橋 まさ子 さん (エルダフェロー)

お客様広域外商・サテライト営業担当横越ショップ
山田 知佳子 さん (フェロー社員)

3月30日付退職者

人事・経営企画担当
東 館 麻 貴 さん (スペシャリティスタッフ)

CRM・営業計画担当
山本 香緒里 さん (社員)

商品担当
中川 一 恵 さん (社員)

販売担当地階I
近谷 美 咲 さん (メイト社員)

販売担当 1階
小池 彩 花 さん (メイト社員)

販売担当 2階
藤田 ひかる さん (メイト社員)

販売担当 2階
島田 瑞穂 さん (メイト社員)

お客様広域外商・サテライト営業担当横越ショップ兼新潟西ショップ
田口 東 さん (社員)

お客様広域外商・サテライト営業担当三条ショップ
五十嵐 紘 呂 さん (メイト社員)

3月31日付退職者

人事・経営企画担当付
中村 典子 さん (社員)
※引き続きエルダスタッフとして勤務されます。

人事・経営企画担当付
榎本 典子 さん (社員)
※引き続きエルダスタッフとして勤務されます。

4月 共済会窓口カレンダー

□は窓口お休み。 窓口受付時間 10:00~17:45

Calendar table with columns for days of the week and dates from 1 to 30.

- ◆左記スケジュールは予告無く変更になる場合があります。
◆業務都合により不在にする場合があります。
◆窓口がお休みの日に申請をお急ぎの場合は、共済会本部(新宿)へ連絡してください。(内線 801-23-914/外線 03-5273-5139)



不要衣料回収のお知らせ



春の衣替えシーズンに合わせ、不要衣料の回収を行います。
回収した不要衣料は、就労継続支援B型事業「もぐら工房」へ寄贈いたします。
ご家庭で不要になった衣料の寄付に、ぜひご協力をお願いいたします。

回収期間：4月2日(水)~4月22日(水)

回収場所：本館1階ゲストシュート脇、別館2階ロッカー前通路

【回収可能な衣料】

肌着(パンツを除く)、ステテコ、シーツ、ももひき、寝巻、パジャマ、Tシャツ、ポロシャツ、布団カバー、ワイシャツ、綿ズボン、ゆかた、トレーナー(厚手も可)、タオル類、タオルケット、ガーゼ類、ハンカチ、ネクタイ、その他の綿混製品
※裏起毛・フリースのズボン・スカートも利用しています。



※寄贈した衣料は、工場などで使用されるウエス(機械の油を拭く布)に加工されます。

【回収できない衣料】

オーバー、スーツ、ジャンパー、布団、和服(ウール・絹)、学生服、レインコート、毛糸類(セーターなど)、ワタの入った物、体操着(ポリエステル)、小物(靴下・帽子等)
・値札が付いている・販売用の袋に入ったままのもの
・クリーニングのタグが付いているもの



もぐら工房

(就労継続支援B型事業)
新潟市西区坂井 533-1

昭和45年養護学校卒業生の利用施設として開設。
現在20数名の身体障がい者の方々が、ポリ袋作り・ウエス(機械の油を拭く布)作りの作業を行なっています。

【お問合せ先】

労働組合 内線2251